



P.A. Gęborska  
 Dyrektora  
 ZUM  
 Piotr Bugaj

Poznań, dnia 23.11.2020r.

POLKOMTEL INFRASTRUKTURA Sp. z o.o.

AXIANS Networks Poland Sp. z o.o.  
 Biuro Regionalne Poznań  
 ul. Hallera 6-8 60-104  
 tel.  
 e-mail

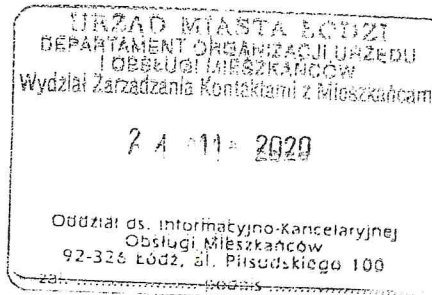

*P. K. Nowocielec*  
 25.11.2020  
 Agnieszka Cepiarowska

**PREZYDENT MIASTA ŁÓDZI**  
**Urząd Miasta Łódź**  
**Wydział Ochrony Środowiska i Rolnictwa**  
**Al. Piłsudskiego 100, 92-326 Łódź**

Dotyczy: ustawowego obowiązku, wynikającego z art. 152 ust. 1 i ust. 7 pkt. 3 w związku z ust. 6. Pkt. 1c Ustawy Prawo ochrony środowiska z dn. 27 kwietnia 2001r. (Dz. U. z 2019, poz. 1396)

Działając w imieniu inwestora tj. POLKOMTEL INFRASTRUKTURA Sp. z o.o. z siedzibą w Warszawie 02-673 przy ul. Konstruktorskiej 4, na podstawie art. 152 ust. 1 i ust. 7 pkt. 3 w związku z ust. 6. Pkt. 1c Ustawy Prawo ochrony środowiska z dn. 27 kwietnia 2001r. (Dz. U. z 2019, poz. 1396) informuję o nieistotnej zmianie danych w zakresie wielkości i rodzaju emisji dla stacji bazowej BT31255 LDZ IMIELNIK P4 zlokalizowanej w m. Łódź, ul. Strykowska 271 na istniejącej wieży antenowej P4 Sp. z o.o. LOD1136B.

W stosunku do informacji zawartej w zgłoszeniu realizowanym dla tej stacji w trybie art. 152 ust. 1, 5 i 6 pkt 1c ustawy z dnia 27 kwietnia 2001r – Prawo ochrony środowiska (Dz. U. z 2019r, poz. 1396), dane ulegają zmianie w następujący sposób:

#### 4. Oznaczenie prowadzącego instalację, jego adres zamieszkania lub siedziby

Polkomtel Infrastruktura Sp. z o.o. ul. Konstruktorska 4, 02-673 Warszawa;

#### 9. Wielkość i rodzaj emisji:

sumaryczna moc EIRP anten sektorowych 42084 W

sumaryczna moc EIRP anten radioliniowych 1148,1 W

Pole elektromagnetyczne. EIRP poszczególnych anten zostało podane w pkt 12, tj.

12. Szczegółowe dane, odpowiednio do rodzaju instalacji, zgodne z wymaganiami określonymi w załączniku nr 2 do Rozporządzenia Ministra Środowiska z dnia 2 lipca 2010 r. w sprawie zgłoszenia instalacji wytwarzających pola elektromagnetyczne (Dz. U. Nr 130, poz. 879 wraz z zmianą wprowadzoną Dz. U. poz. 2390):

1.WSPÓŁRZĘDNE GEOGRAFICZNE	2.ZAKRES CZĘSTOTLIWOŚCI PRACY INSTALACJI	3.WYS. ŚROD. ELEKTR. ANTEN [m] npt	4.EIRP [W]	5.1.AZYMUT [°]	5.2.ZAKRES KĄTÓW POCHYLENIA OSI GE. WIĄZEK PROMIEN. [°]
51°50'19.08"N 19°33'22.83"E	900/1800MHz	41,4	7246	0	0-6/0,5-9,5
51°50'19.08"N 19°33'22.83"E	900/1800MHz	41,4	7246	120	0-6/0,5-9,5
51°50'19.08"N 19°33'22.83"E	900/1800MHz	41,4	7246	240	0-6/0,5-9,5
51°50'19.08"N 19°33'22.83"E	2600MHz	41,4	6782	0	0-6
51°50'19.08"N 19°33'22.83"E	2600MHz	41,4	6782	120	0-6
51°50'19.08"N 19°33'22.83"E	2600MHz	41,4	6782	240	0-6
51°50'19.08"N 19°33'22.83"E	23GHz	41,0	1148,1	25	0

Informuję, iż dokonane zmiany w zakresie wielkości i rodzaju emisji przedmiotowej inwestycji nie powodują zmiany instalacji w sposób istotny zgodnie z art. 3 pkt 7 Ustawy Prawo ochrony środowiska z dn. 27 kwietnia 2001r. (Dz. U. z 2019, poz. 1396).

Jednocześnie informuję, iż analizowane przedsięwzięcie nadal nie kwalifikuje się do przedsięwzięć mogących znacząco oddziaływać na środowisko biorąc pod uwagę, iż w osi głównych wiązek promieniowania anten sektorowych w odległościach podanych w Rozporządzeniu Rady Ministrów z dnia 10 września 2019r. w sprawie przedsięwzięć mogących znacząco oddziaływać na środowisko (Dz.U.2019 poz. 1839) nie znajdują się miejsca dostępne dla ludności.

Z poważaniem

W załączeniu przesyłam:

1. Pełnomocnictwo.
2. Potwierdzenia wniesienia opłaty skarbowej.
3. Sprawozdanie z wynikami pomiarów.

Otrzymują:

1. a/a
2. adresat

**AXIANS Networks Poland Sp. z o.o.**

Biuro Regionalne Poznań  
60-104 Poznań, ul. Hallera 6-8  
NIP 522 10 24 941, REGON 011225940



AB 1571

**SOLDI**

SOLDI s.c. Robert Klocek, Leszek Duda  
ul. Bieżanowska 22  
30-812 Kraków

# Sprawozdanie nr 321/2020/OS/01

Sprawozdanie z badania natężenia pól elektromagnetycznych  
wykonanych w środowisku

Miejsce wykonania badania:

(dane uzyskane od zleceniodawcy)

**BT31255\_LDZ\_IMIELNIK (P4)**

ul. Strykowska 271, 91-531 Imielnik  
gm. Łódź, pow. Łódź, woj. łódzkie

Data wykonania badania:

13.11.2020 r.

Data wykonania sprawozdania:

17.11.2020 r.

Inwestor:

Polkomtel Infrastruktura Sp. z o.o.  
ul. Konstruktorska 4  
02-673 Warszawa

**SOLDI**

S

Bez pisemnej zgody laboratorium, sprawozdanie nie może być powielane inaczej, jak tylko w całości.

## 1. Podstawa prawna

Badania wykonano zgodnie z obecnie występującymi aktami prawnymi:

- Ustawa z dnia 27 kwietnia 2001r. Prawo ochrony środowiska.  
(Tekst jednolity: Dz. U. 2020 poz. 1219 z zm.).
- Rozporządzenie Ministra Zdrowia z dnia 17 grudnia 2019r. w sprawie dopuszczalnych poziomów pól elektromagnetycznych w środowisku.  
(Dz. U. 2019 poz. 2448)
- Rozporządzenie Ministra Klimatu z dnia 17 lutego 2020r. w sprawie sposobów sprawdzania dotrzymania dopuszczalnych poziomów pól elektromagnetycznych w środowisku. (Dz. U. 2020 poz. 258)

## 2. Aparatura pomiarowa

Podczas badań użyto następującej aparatury pomiarowej:

Miernik	Sondy	Zakres częstotliwościowy	Zakres pomiarowy	Świadectwo wzorcowania	Ważne do
Narda NBM - 520 Nr B-0475	EF0392 nr D-0431	1,0 – 3 400MHz	1,0-973 V/m	LWiMP/W/259/20; data wydania: 23.09.2020	23.09.2022r.
Narda NBM - 550 Nr E-0201	EF6092 nr C-0088	100 – 60 000MHz	1,0-356 V/m	LWiMP/W/069/19; data wydania: 20.02.2019	20.02.2021r.

Aparaturę pomiarową charakteryzują następujące wartości niepewności pomiaru obliczone i przedstawiona zgodnie z dokumentem EA 4/16. Podane wartości niepewności stanowią niepewności rozszerzone dla poziomu ufności 95% i współczynnika rozszerzenia  $k=2$

Niepewność pomiarowa wyznaczona dla zainstalowanych i skonfigurowanych obiektów – źródeł pól, jak w dniu pomiaru wynosi 28%.

Dodatkowa aparatura pomiarowa:

- Kompas (busola)
- Cyfrowy miernik wilgotności względnej i temperatury powietrza AZ8703  
nr S/N:9614083  
(Świadectwo Wzorcowania: 1388/AH/15; data wydania: 14.08.2015)
- Taśma Miernicza Geodezyjna 50 m  
(Świadectwo Wzorcowania: 1429.01-M11-4180-515/15; data wydania: 27.04.2015)
- Odbiornik GPS HUAWEI P20.

### 3. Współpraca z klientem

Działanie Laboratorium służy zawsze rozwiązywaniu problemów i spełnianiu wymagań klienta.

Laboratorium zobowiązuje się do przestrzegania warunków określonych przez klienta, dotyczących bezstronności i poufności badań a także ochrony jego praw, jeżeli nie jest to sprzeczne z obowiązującym prawem.

Klient ma możliwość złożenia skargi w terminie 14 dni, licząc od daty przyjęcia sprawozdania.

### 4. Opis pomiarów:

Badanie przeprowadziło Laboratorium Badawcze Soldi na podstawie zlecenia firmy AXIANS Networks Poland Sp. z o. o., ul. Żupnicza 17, 03-821 Warszawa.

Badanie wykonano zgodnie z:

Załącznik do Rozporządzenia Ministra Klimatu z dnia 17 lutego 2020 r. w sprawie sposobów sprawdzania dotrzymania dopuszczalnych poziomów pól elektromagnetycznych w środowisku. (Dz. U. 2020 poz. 258)

Badania promieniowania elektromagnetycznego, którego źródłem są urządzenia wyszczególnione w pkt. 5 przeprowadzono w pionach pomiarowych w szczególności w tych miejscach, w których na podstawie uprzednio przeprowadzonych obliczeń, stwierdzono występowanie w danych zakresach częstotliwości pól elektromagnetycznych o najwyższych spodziewanych poziomach. Badania pól elektromagnetycznych przeprowadzono w pionach pomiarowych wzdłuż głównych kierunków pomiarowych oraz dodatkowych pionach pomiarowych na terenach przeznaczonych pod zabudowę mieszkaniową oraz w miejscach dostępnych dla ludności w otoczeniu instalacji.

Za wynik badania wpisany w Tabeli nr 2 kolumnie 4 niniejszego sprawozdania, uznaje się wartość wyznaczoną jako iloczyn maksymalnego chwilowego wyniku pomiaru i poprawki pomiarowej, powiększoną o rozszerzoną niepewność pomiaru  $U$  dla współczynnika rozszerzenia  $k=2$ .

## 5. Informację przekazane przez zleceniodawcę

Tabela Nr 1 – Szczegółowe dane źródła pól dla anten mikrofalowych

Tabela Nr 1a – Szczegółowe dane źródła pól dla anten sektorowych

**Tabela Nr 1**

Charakterystyka promieniowania		Kierunkowa						
Rzeczywisty czas pracy [h/dobę]		24						
Warunki pracy		Pełne obciążenie						
Rodzaj wytwarzanego pola		Stacjonarne						
RL	Linia radiowa			Antena				Współrzędne geograficzne
	Typ / Producent	Częstotliwość pracy [GHz]	Moc wyjściowa EIRP [W]	Typ	Średnica [m]	Azymut [°]	Wysokość zainstalowania n.p.t [m]	
1	Radiolinia	23	1148,1	ANT3 B 0,3 23 HP	0,3	25	41,0	51°50'19.08"N 19°33'22.83"E

**Tabela Nr 1a**

Charakterystyka promieniowania		kierunkowa						
Rzeczywisty czas pracy [h/doba]		24						
Warunki pracy		znamionowe						
Rodzaj wytwarzanego pola		stacjonarne						
Lp.	Częstotliwość [MHz]	Maksymalna moc nadawania EIRP [W]	Typ anteny	Liczba anten	Azymut [°]	Kąt nachylenia [°]	Wysokość środka elektrycznego anteny [m n.p.t.]	Współrzędne geograficzne
1.	1800/900	7246	742265V02	1	0	0-6/ 05-9,5	41,4	51°50'19.08"N 19°33'22.83"E
2.	1800/900	7246	742265V02	1	120	0-6/ 0,5-9,5	41,4	51°50'19.08"N 19°33'22.83"E
3.	1800/900	7246	742265V02	1	240	0-6 /0,5-9,5	41,4	51°50'19.08"N 19°33'22.83"E
4.	2600	6782	A264521R1V06	1	0	0-6	41,4	51°50'19.08"N 19°33'22.83"E
5.	2600	6782	A264521R1V06	1	120	0-6	41,4	51°50'19.08"N 19°33'22.83"E
6.	2600	6782	A264521R1V06	1	240	0-6	41,4	51°50'19.08"N 19°33'22.83"E

W załączonej tabeli podano maksymalne parametry pracy tej instalacji deklarowane przez prowadzącego instalację.

Przy sprawdzaniu dotrzymania dopuszczalnych poziomów pól elektromagnetycznych w środowisku uwzględnia się poprawkę pomiarową o wartości 1,65 umożliwiającą uwzględnienie maksymalnych parametrów pracy instalacji. Ze względu na fakt, że pomiary wykonywane są przy użyciu miernika szerokopasmowego, wartość poprawki pomiarowej nie odnosi się oddzielnie ani do poszczególnych systemów i zakresów częstotliwości, ani do obecności innych instalacji emitujących pole – EM w sąsiedztwie lecz uwzględnia wszystkie te czynniki łącznie.

Jako dopuszczalne poziomy gęstości pola elektromagnetycznego przyjmuje się wartość  $2\text{W/m}^2$ , co odpowiada natężeniu składowej elektrycznej pola elektromagnetycznego o wartości  $28\text{ V/m}$  – tj. minimalnej wartości dopuszczalnej dla zakresu częstotliwości od 10 MHz do 300 GHz.

W obligatoryjnym obszarze pomiarowym zainstalowane są urządzenia obcych operatorów, dla których szczegółowe parametry pracy nie zostały udostępnione.

## 6. Wyniki badań i szkic sytuacyjny

Warunki meteorologiczne podczas wykonywania pomiarów:

Temperatura powietrza.....: 9÷x11 °C

Wilgotność względna.....: 54÷56%

Opady atmosferyczne.....: brak

Temperatura i wilgotność względna nie wyższa niż dopuszczalna specyfikacja miernika.

Tabela nr 2

Nr pionu/ punktu	Lokalizacja pionu/ punktu pomiarowego	Współrzędne geograficzne	Wynik badania pola-E <sup>1)</sup>	Wartość obliczona pola-M	Wskaźnik poziomu emisji WM <sub>E</sub>	Wskaźnik poziomu emisji WM <sub>H</sub>	Wysokość pomiaru
			[V/m]	[A/m]			[m]
1	2	3	4	5	6	7	8
1	GKP; poziom terenu wokół stacji bazowej	51°50'20.0"N 19°33'23.0"E	2,2	0,006	<0,1	<0,1	2,0
2	GKP; poziom terenu wokół stacji bazowej	51°50'20.5"N 19°33'23.0"E	2,2	0,006	<0,1	<0,1	2,0
3	GKP; poziom terenu wokół stacji bazowej	51°50'23.5"N 19°33'23.0"E	<1,0	<0,003	<0,1	<0,1	0,3 - 2
4	GKP; poziom terenu wokół stacji bazowej -276m od obiektu, na azymucie 0°	51°50'28.0"N 19°33'23.0"E	<1,0	<0,003	<0,1	<0,1	0,3 - 2
5	GKP; poziom terenu wokół stacji bazowej -414m od obiektu, na azymucie 0°	51°50'32.5"N 19°33'23.0"E	<1,0	<0,003	<0,1	<0,1	0,3 - 2
6	GKP; poziom terenu wokół stacji bazowej	51°50'20.0"N 19°33'23.5"E	2,2	0,006	<0,1	<0,1	2,0
7	GKP; poziom terenu wokół stacji bazowej	51°50'21.0"N 19°33'24.0"E	<1,0	<0,003	<0,1	<0,1	0,3 - 2
8	GKP; poziom terenu wokół stacji bazowej	51°50'22.0"N 19°33'25.0"E	<1,0	<0,003	<0,1	<0,1	0,3 - 2
9	GKP; poziom terenu wokół stacji bazowej	51°50'18.5"N 19°33'24.0"E	<1,0	<0,003	<0,1	<0,1	0,3 - 2
10	GKP; poziom terenu wokół stacji bazowej	51°50'18.5"N 19°33'25.0"E	<1,0	<0,003	<0,1	<0,1	0,3 - 2
11	GKP; poziom terenu wokół stacji bazowej	51°50'17.0"N 19°33'29.0"E	2,2	0,006	<0,1	<0,1	2,0
12	GKP; poziom terenu wokół stacji bazowej -276m od obiektu, na azymucie 120°	51°50'14.5"N 19°33'35.0"E	2,2	0,006	<0,1	<0,1	2,0
13	GKP; poziom terenu wokół stacji bazowej -414m od obiektu, na azymucie 120°	51°50'12.0"N 19°33'41.5"E	<1,0	<0,003	<0,1	<0,1	0,3 - 2
14	GKP; poziom terenu wokół stacji bazowej	51°50'18.5"N 19°33'22.0"E	<1,0	<0,003	<0,1	<0,1	0,3 - 2
15	GKP; poziom terenu wokół stacji bazowej	51°50'18.5"N 19°33'20.5"E	2,2	0,006	<0,1	<0,1	2,0
16	GKP; poziom terenu wokół stacji bazowej	51°50'17.0"N 19°33'16.5"E	2,2	0,006	<0,1	<0,1	2,0

<sup>1)</sup> Za wynik badania przyjmuje się wartość wyznaczoną jako iloczyn maksymalnego chwilowego wyniku pomiarów i poprawki pomiarowej, powiększoną o rozszerzoną niepewność pomiaru U dla współczynnika rozszerzenia k=2

Objaśnienia:

GKP – Główny Kierunek Pomiarowy

<1,0 – poniżej zakresu pomiarowego sondy EF-6092, EF-0392 tj. 1,0 V/m

Tabela nr 2 c.d.

Nr pionu/ punktu	Lokalizacja pionu/ punktu pomiarowego	Współrzędne geograficzne	Wynik badania pola-E <sup>1)</sup>	Wartość obliczona pola-M	Wskaźnik poziomu emisji WM <sub>E</sub>	Wskaźnik poziomu emisji WM <sub>H</sub>	Wysokość pomiaru
			[V/m]	[A/m]			[m]
1	2	3	4	5	6	7	8
17	GKP; poziom terenu wokół stacji bazowej -276m od obiektu, na azymucie 240°	51°50'14.5"N 19°33'10.5"E	<1,0	<0,003	<0,1	<0,1	0,3 - 2
18	GKP; poziom terenu wokół stacji bazowej -414m od obiektu, na azymucie 240°	51°50'12.5"N 19°33'4.0"E	<1,0	<0,003	<0,1	<0,1	0,3 - 2
19	GKP; poziom terenu wokół stacji bazowej	51°50'19.5"N 19°33'21.5"E	<1,0	<0,003	<0,1	<0,1	0,3 - 2
20	GKP; poziom terenu wokół stacji bazowej	51°50'20.0"N 19°33'20.5"E	<1,0	<0,003	<0,1	<0,1	0,3 - 2

<sup>1)</sup> Za wynik badania przyjmuje się wartość wyznaczoną jako iloczyn maksymalnego chwilowego wyniku pomiarów i poprawki pomiarowej, powiększoną o rozszerzoną niepewność pomiaru U dla współczynnika rozszerzenia k=2

## Objaśnienia:

GKP – Główny Kierunek Pomiarowy

&lt;1,0 – poniżej zakresu pomiarowego sondy EF-6092, EF-0392 tj. 1,0 V/m

Wyniki badań odnoszą się wyłącznie do zainstalowanych i skonfigurowanych obiektów – źródeł pól, jak w dniu pomiaru.

Z przekazanych przez zleceniodawcę informacji wynika, iż podczas pomiarów urządzenia użytkownika pracowały przy aktualnie występującym obciążeniu oraz podczas badania anteny użytkownika o sterowanych wiązkach zostały ustawione w sposób umożliwiający spełnienie wymagań pkt. 13 ppkt. 2 RMK.

W związku z wejściem w życie Ustawy z dnia 16 kwietnia 2020 r. o szczególnych instrumentach wsparcia w związku z rozprzestrzenianiem się wirusa SARS-CoV-2 (Dz. U. 2020, poz. 695 z późn. zm.) zgodnie z art. 31 nie przeprowadza się pomiarów w lokalach mieszkalnych oraz w lokalach użytkowych zlokalizowanych na terytorium objętym stanem nadzwyczajnym, stanem zagrożenia epidemicznego lub stanem epidemii.



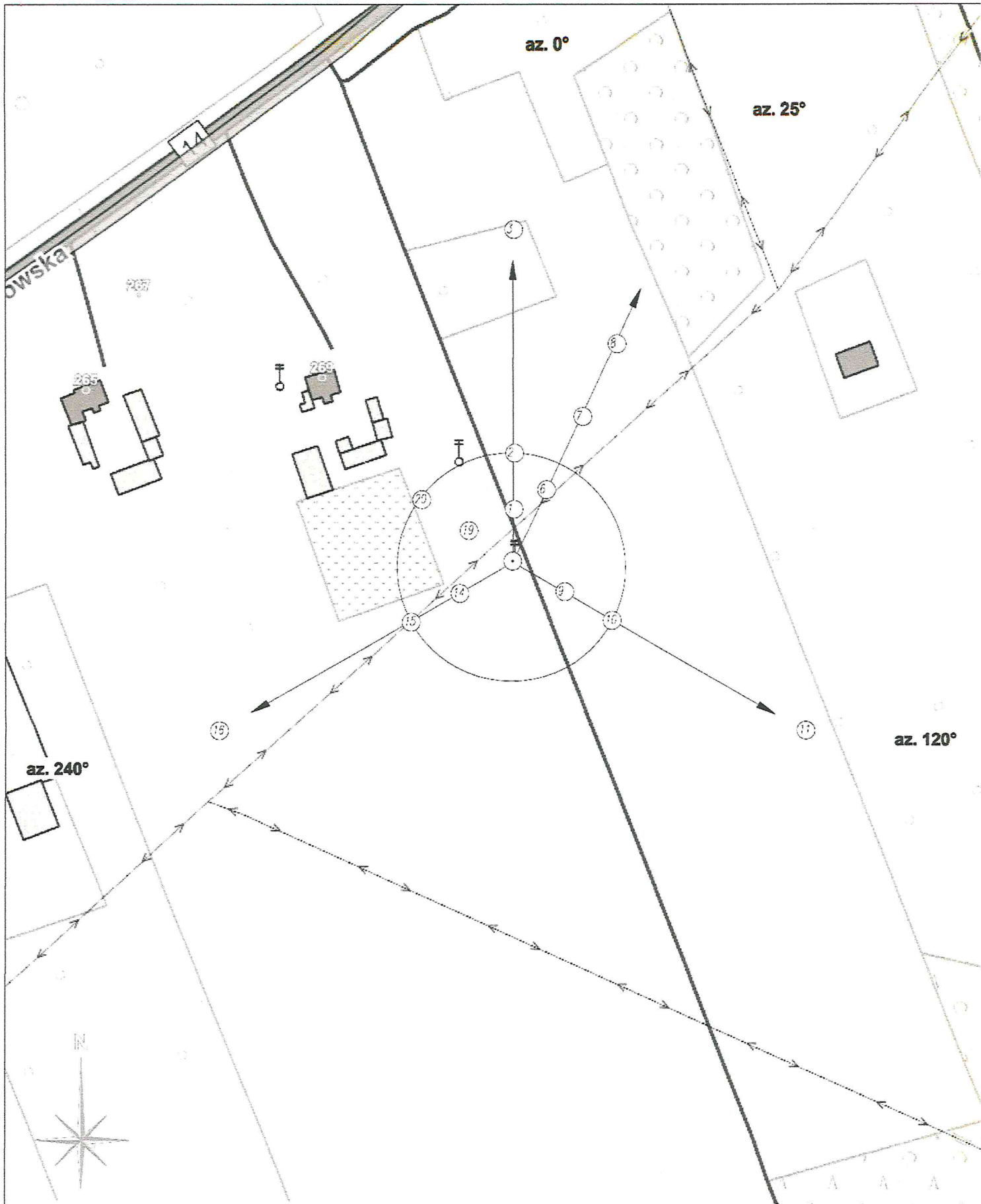

UWAGA: Nie wszystkie punkty / pliny pomiarowe zostały wskazane na powyższym mapie

LEGENDA:

- ⊙ - Punkty (pliny) pomiarowe
- ⊙ - Lokalizacja źródła pola-EM
- - Obszar pomiarowy

**SOLDI**  
Katarzyna Antkiewicz  
Specjalista ds. Ochrony Środowiska

Nazwa: <b>LABORATORIUM BADAWCZE SOLDI</b> Adres: <b>ul. Batanowska 22, 50-812 Kraków</b>	Nazwa klienta: <b>LOZ_MIELNIK (P4)</b> Nazwa obiektu: <b>Koźmięszczenie szow pomiarowych</b> Nr sprawy: <b>3-1/2020/03/01</b>	Numer: <b>B131255</b> Data: <b>1:2000</b> Nr rysunku: <b>01</b>
---	---	---

## 7. Podsumowanie wyników pomiarów

Minimalne dopuszczalne poziomy elektromagnetycznego promieniowania niejonizującego charakteryzowane przez wartości graniczne wielkości fizycznych dla miejsc dostępnych dla ludności, uwzględniające wszystkie źródła promieniowania mogące występować w obszarze pomiarowym, w zakresie pomiarowym zestawu pomiarowego, opisanego w punkcie 2 niniejszego sprawozdania, zgodnie z *Rozporządzeniem Ministra Zdrowia z dnia 17 grudnia 2019 r. w sprawie dopuszczalnych poziomów pól elektromagnetycznych w środowisku* [Dz. U. 2019, poz. 2448], które zostały przyjęte do obliczeń wskaźników  $WM_E$  i  $WM_H$  wynoszą odpowiednio:

Zakres częstotliwości	Natężenie pola - E	Natężenie pola - H
10 MHz – 300 GHz	28 V/m	0,073 A/m

W wyniku zastosowania sposobu sprawdzenia dotrzymania dopuszczalnych poziomów pól elektromagnetycznych w środowisku, zgodnie z pkt 25 ppkt 1 *Rozporządzenia Ministra Klimatu z dnia 17 lutego 2020 r. w sprawie sposobów sprawdzania dotrzymania dopuszczalnych poziomów pól elektromagnetycznych w środowisku* [Dz. U. 2020, poz. 258], stwierdza się, że w obszarze pomiarowym rozpatrywanej instalacji radiokomunikacyjnej we wszystkich punktach / pionach pomiarowych żadna z wartości wskaźnikowych nie przekracza wartości 1, w związku z czym w punktach tych należy uznać za dotrzymane dopuszczalne poziomy pól elektromagnetycznych w środowisku.

Pomiary wykonał:	Sprawozdanie sporządził:	Autoryzował/Zatwierdził:
		 Ska

-----  
**KONIEC SPRAWOZDANIA**