

**Uchwała Nr III/24/98
Rady Miejskiej w Łodzi
z dnia 25 listopada 1998 r.**

**w sprawie zatwierdzenia statutu I- go Szpitala Miejskiego im. dr E. Sonnenberga
w Łodzi.**

Na podstawie art. 18 ust. 2 pkt 15 ustawy z dnia 8 marca 1990 r. o samorządzie terytorialnym (Dz. U. z 1996 r. Nr 13, poz. 74 z późniejszymi zmianami) oraz art. 39 ust. 2 ustawy z dnia 30 sierpnia 1991 r. o zakładach opieki zdrowotnej (Dz.U. z 1991 r. Nr 91, poz. 408 z późniejszymi zmianami) Rada Miejska w Łodzi

uchwała, co następuje :

- §1. Zatwierdza się statut I Szpitala Miejskiego im. dr E. Sonnenberga w Łodzi, uchwalony przez Radę Społeczną Szpitala w dniu 16 lipca 1998r., stanowiący załącznik do niniejszej uchwały.
- §2. Traci moc uchwała Nr X/94/95 Rady Miejskiej w Łodzi z dnia 8 marca 1995 r. w sprawie zatwierdzenia statutu I-go Szpitala Miejskiego im. dr E. Sonnenberga w Łodzi.
- §3. Uchwała wchodzi w życie z dniem podjęcia



**Przewodniczący
Rady Miejskiej w Łodzi**

Grzegorz Matuszak
Grzegorz MATUSZAK

Statut

Załącznik do UCHWAŁY Nr III/24/98

Rady Miejskiej w Łodzi

z dnia 25 listopada 1998 r.

**samodzielnego publicznego
zakładu opieki zdrowotnej**

I Szpitala Miejskiego

im. dr E. Sonnenberga

w Łodzi

Rozdział I Postanowienia ogólne.

§ 1.

1. I Szpital Miejski im. dr E. Sonnenberga w Łodzi zwany dalej "szpitalem" jest wyodrębnionym organizacyjnie zespołem osób i środków majątkowych, utworzonym i utrzymywanym w celu udzielania osobom potrzebującym, całodobowych świadczeń zdrowotnych, oraz prowadzenia kształcenia osób wykonujących zawody medyczne.
2. Szpital jest samodzielnym publicznym zakładem opieki zdrowotnej.
3. Organem założycielskim szpitala jest Gmina Łódź.

§ 2.

Szpital działa na podstawie :

1. ustawy z dnia 30 sierpnia 1991r. o zakładach opieki zdrowotnej (Dz.U. z 1991r. Nr 91 poz.408 z późn.zm.), zwanej dalej "ustawą",
2. uchwały Nr XC/885/98 Rady Miejskiej w Łodzi z dnia 4 czerwca 1998r w sprawie przekształcenia I Szpitala Miejskiego im.dr E.Sonnenberga w Łodzi z jednostki budżetowej w samodzielny publiczny zakład opieki zdrowotnej,
3. niniejszego statutu,
4. innych przepisów dotyczących samodzielnych publicznych zakładów opieki zdrowotnej.

§ 3.

1. Siedzibą szpitala jest Miasto Łódź, ul. Pieniny 30.
2. Szpital działa na terenie Rzeczypospolitej Polskiej, przy czym podstawowym obszarem udzielania świadczeń zdrowotnych jest Miasto Łódź oraz w zakresie:
 - chorób wewnętrznych i chirurgii ogólnej gminy Andrespol i Nowosolna,
 - chirurgii ortopedyczno-urazowej gminy Andrespol, Brójce i Nowosolna.

Rozdział II Cele , zadania i zakres udzielanych świadczeń.

§ 4.

Głównym celem szpitala jest podejmowanie działań na rzecz ochrony oraz poprawy stanu zdrowia ludności poprzez organizowanie i prowadzenie działalności leczniczej, profilaktycznej i rehabilitacyjnej.

Szpital realizuje zadania również poprzez stałe podnoszenie poziomu świadczonych usług, propagowanie zachowań prozdrowotnych, przestrzeganie praw pacjenta, w myśl których pacjent ma prawo do:

- 1) świadczeń zdrowotnych odpowiadających wymaganiom wiedzy medycznej, a w sytuacji ograniczonych możliwości udzielenia odpowiednich świadczeń - do korzystania z rzetelnej, opartej na kryteriach medycznych procedury ustalającej kolejność dostępu do tych świadczeń,
- 2) informacji o swoim stanie zdrowia,
- 3) wyrażenia zgody na udzielenie określonych świadczeń zdrowotnych lub ich odmowy, po uzyskaniu odpowiedniej informacji,
- 4) intymności i poszanowania godności w czasie udzielania świadczeń zdrowotnych,
- 5) umierania w spokoju i godności.

§ 5.

1. Do podstawowych zadań szpitala należy udzielanie świadczeń zdrowotnych służących zachowaniu, przywracaniu lub poprawie zdrowia , a przede wszystkim organizowanie i sprawowanie stacjonarnej opieki zdrowotnej dla osób , których stan zdrowia wymaga przebywania w szpitalu w następujących dziedzinach medycyny :

- 1) choroby wewnętrzne ,
- 2) chirurgia ogólna ,
- 3) chirurgia ortopedyczno-urazowa..

2. Stosownie do zadań określonych w § 5 pkt 1 szpital zapewnia przyjętemu pacjentowi:

- 1) świadczenia zdrowotne,
- 2) środki farmaceutyczne i materiały medyczne zgodne z procedurami medycznymi,
- 3) pomieszczenie i wyżywienie odpowiednie do stanu zdrowia.

3. Zakres udzielanych świadczeń zdrowotnych obejmuje w szczególności :

- 1) badanie i poradę lekarską ,
- 2) leczenie ,
- 3) pielęgnacja chorych
- 4) badanie diagnostyczne ,
- 5) wstępne działania usprawniające ,
- 6) orzekanie i opiniowanie o stanie zdrowia ,
- 7) zapobieganie powstawaniu urazów i chorób poprzez działania profilaktyczne .

Rozdział III - Struktura organizacyjna szpitala

§ 6.

1. Strukturę organizacyjną w zakresie działalności podstawowej szpitala tworzą:

- 1) Izba Przyjęć,
- 2) Oddział Chorób Wewnętrznych "A" ,
- 3) Oddział Chorób Wewnętrznych "B" ,

- 4) Oddział Chirurgii Ogólnej ,
 - 5) Oddział Chirurgii Ortopedyczno - Urazowej ,
 - 6) Oddział Anestezjologii ,
 - 7) Blok Operacyjny ,
 - 8) Apteka Zakładowa ,
 - 9) Laboratorium ,
 - 10) Pracownia Anatomopatologiczna ,
 - 11) Pracownie RTG, EKG, USG,
 - 12) Stanowisko d/s Statystyki Medycznej i Dokumentacji Chorych,
 - 13) Stanowisko Pracy d/s Dietetyki,
 - 14) Stanowisko Pracy d/s Socjalnych Pacjentów, tworzone według oceny zasadności.
2. Pozostałą strukturę tworzą:
- 1) Dział Księgowości,
 - 2) Sekcja Płac,
 - 3) Dział Techniczny, Zaopatrzenia i Zamówień Publicznych,
 - 4) Sekcja Spraw Pracowniczych i Socjalnych,
 - 5) Radca Prawny,
 - 6) Stanowisko d/s BHP i P.Poż.,
 - 7) Stanowisko d/s Komputeryzacji.
3. Komórki organizacyjne administracji szpitala tworzy, znosi, łączy i przekształca dyrektor szpitala zgodnie z obowiązującymi przepisami.
4. Schemat organizacyjny szpitala określa załącznik graficzny do niniejszego statutu.

Rozdział IV - Organy szpitala.

§ 7.

1. Szpitalem kieruje dyrektor i reprezentuje go na zewnątrz.
2. Dyrektor samodzielnie podejmuje decyzje dotyczące szpitala i ponosi za nie odpowiedzialność.
3. Dyrektor kieruje szpitalem przy pomocy :
 - 1) Z-cy Dyrektora d/s Lecznictwa , o ile sam nie jest lekarzem ,
 - 2) Z-cy Dyrektora d/s Administracyjno-Ekonomicznych, o ile sam jest lekarzem,
 - 3) Głównego Księgowego,
 - 4) Przełożonej Pielęgniarek.
4. Dyrektor szpitala ustala zakres kompetencji swojego zastępcy.

§ 8.

1. Stosunek pracy z dyrektorem nawiązuje organ założycielski.
2. Dyrektor jest przełożonym wszystkich pracowników szpitala.
3. Dyrektor określa zadania i organizację wewnętrzną komórek organizacyjnych szpitala.
4. Dyrektor jest odpowiedzialny za zapewnienie udzielania świadczeń zdrowotnych wyłącznie przez osoby o odpowiednich uprawnieniach i kwalifikacjach zawodowych oraz wymaganiach zdrowotnych określonych odrębnymi przepisami.

Rozdział V - Rada Społeczna .

§ 9.

1. Rada Społeczna szpitala ,zwana dalej "Radą Społeczną" jest organem inicjującym i opiniodawczym oraz doradczym dyrektora szpitala.
2. Radę Społeczną powołuje i odwołuje organ założycielski.
3. Zadania Rady Społecznej określa ustawa.

§ 10.

W skład Rady Społecznej wchodzi :

1. Przewodniczący - osoba wyznaczona przez Prezydenta Miasta Łodzi,
2. Jako członkowie :
 - 1) przedstawiciel Wojewody Łódzkiego ,
 - 2) przedstawiciele wyłonieni przez Rady Gmin, w liczbie określonej przez organ założycielski.
3. W posiedzeniach plenarnych Rady Społecznej uczestniczy dyrektor szpitala oraz przedstawiciel organizacji związkowej.
4. W posiedzeniach Rady Społecznej mają prawo uczestniczyć, z głosem doradczym, przedstawiciele samorządów zawodów medycznych.

§ 11.

1. Kadencja Rady Społecznej trwa 4 lata i kończy się wraz z powołaniem nowej Rady Społecznej.
2. Sposób zwoływania posiedzeń Rady Społecznej, tryb pracy i podejmowania uchwał określa regulamin Rady Społecznej.
3. Od uchwały Rady Społecznej dyrektorowi szpitala przysługuje odwołanie do organu założycielskiego.

Rozdział VI - Gospodarka finansowa

§ 12.

1. Szpital prowadzony jest w formie samodzielnego publicznego zakładu opieki zdrowotnej, pokrywającego z posiadanych środków i uzyskiwanych przychodów koszty działalności i zobowiązań.
2. Szpital prowadzi gospodarkę finansową na zasadach określonych w ustawie.
3. Szpital może uzyskiwać środki finansowe zgodnie z art. 54 ustawy, o której mowa w § 2 statutu, w tym z wydzielonej działalności gospodarczej, o której mowa w art. 54 ust. 1 pkt. 3 ustawy oraz w sposób określony w art. 55 i art. 58 ustawy.
4. Wpływy finansowe z działalności gospodarczej, w tym z tytułu dzierżaw i najmu w całości są przeznaczone na finansowanie realizacji podstawowych zadań szpitala.
5. Fundusz założycielski szpitala stanowi wartość mienia będącego w dotychczasowym zarządzie szpitala.
6. Wartość majątku szpitala określają fundusz założycielski i fundusz zakładu. Fundusze są tworzone i funkcjonują zgodnie z ustawą, o której mowa w § 2 statutu, i przepisami szczególnymi.
7. Fundusz założycielski szpitala stanowi wartość mienia będącego w dotychczasowym zarządzie szpitala, ustalona w bilansie na podstawie spisów z natury na dzień podjęcia działalności przez samodzielny publiczny zakład opieki zdrowotnej - I Szpital Miejski im. dr E. Sonnenberga - to jest z dniem uzyskania osobowości prawnej i wpisu do rejestru sądowego.
8. Zobowiązania i należności szpitala, również wynikające ze stosunku pracy, powstałe w okresie od 1.01.1996r do dnia uzyskania osobowości prawnej przez szpital jako samodzielnego publicznego zakładu opieki zdrowotnej (to jest do daty uzyskania wpisu do rejestru sądowego) - stają się zobowiązaniami i należnościami Gminy Łódź.

Rozdział VII - Postanowienia końcowe

§ 13.

W sprawach nie uregulowanych w statucie mają zastosowanie odpowiednie postanowienia ustawy, o której mowa w § 2 statutu, przepisy wydane na jej podstawie oraz postanowienia Kodeksu pracy.

§ 14.

Statut w przedłożonym brzmieniu obowiązuje od dnia uzyskania wpisu do rejestru sądowego.

10

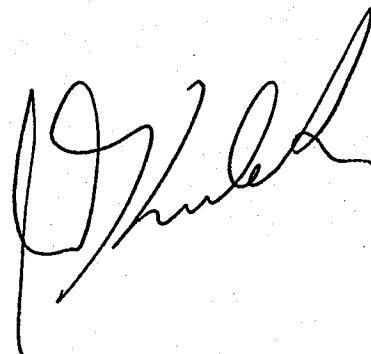

Schemat organizacyjny samodzielnego publicznego zakładu opieki zdrowotnej

I Szpitala Miejskiego im. dr E. Sonnenberga w Łodzi

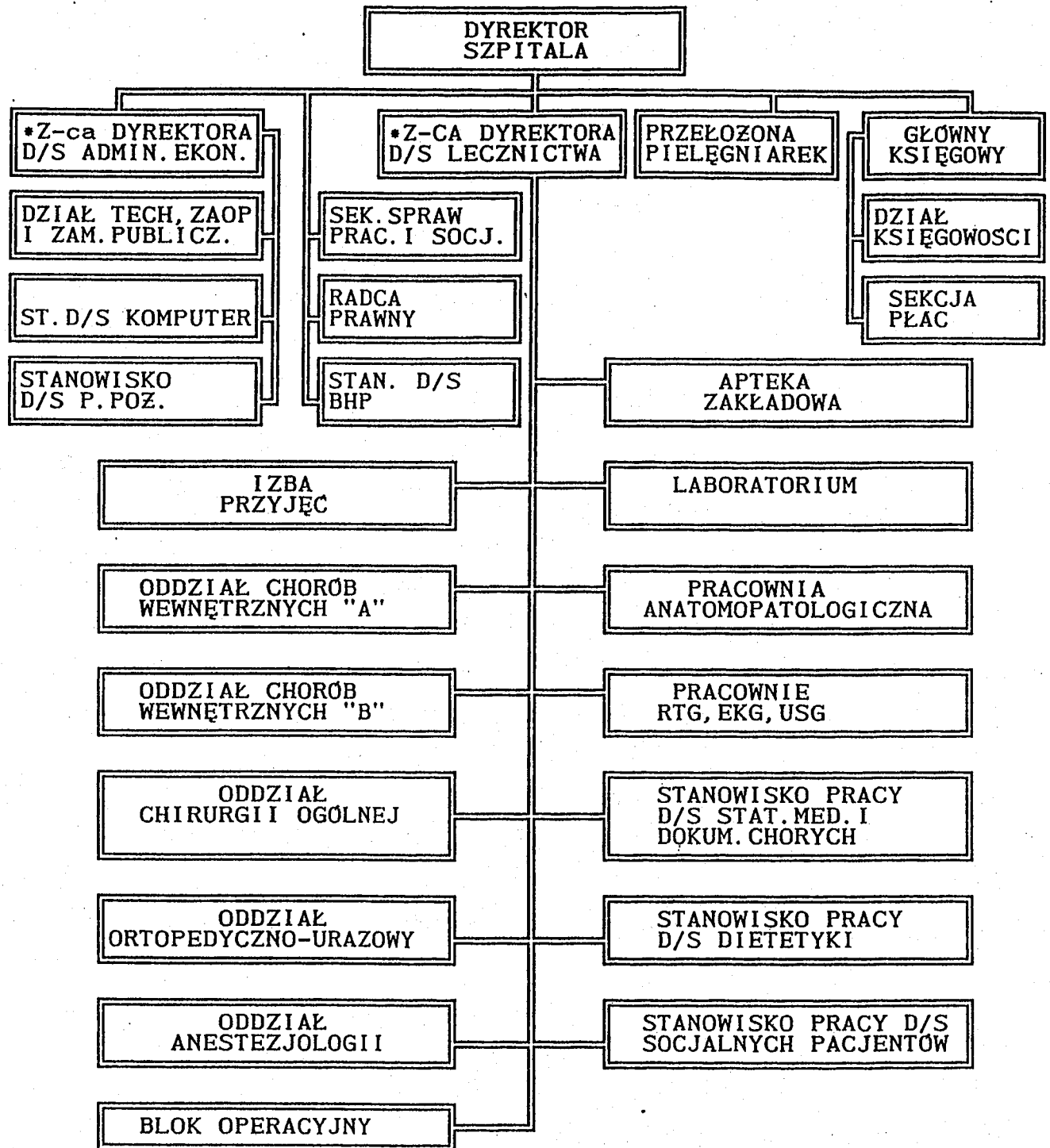

Uwaga:

* dyrektor kieruje szpitalem przy pomocy:

- Z-cy Dyrektora d/s Lecznictwa, o ile sam nie jest lekarzem
- Z-cy Dyrektora d/s Administracyjno-Ekonomicznych, o ile sam jest lekarzem

[Handwritten signature]